

# สภาพทั่วไปและข้อมูลพื้นฐานที่สำคัญของเทศบาล

## 1. ข้อมูลทั่วไป

### 1.1.ที่ตั้ง

เทศบาลตำบลบ้านฝาง จัดตั้งเป็นสุขาภิบาลครั้งแรกตามประกาศกระทรวงมหาดไทย เมื่อวันที่ 2 สิงหาคม พ.ศ. 2508 ประกาศในราชกิจจานุเบกษา เล่มที่ 82 ตอนที่ 66 วันที่ 17 สิงหาคม พ.ศ. 2508 ต่อมาได้รับการเปลี่ยนแปลงฐานะจากสุขาภิบาล เป็นเทศบาลตามพระราชบัญญัติเปลี่ยนแปลงฐานะของสุขาภิบาลเป็นเทศบาล พ.ศ.2542 เมื่อวันที่ 25 พฤษภาคม 2542 ได้ประกาศในราชกิจจานุเบกษา เล่มที่ 166 ตอนที่ 9ก ลงวันที่ 24 กุมภาพันธ์ 2542

เทศบาลตำบลบ้านฝาง ตั้งอยู่บริเวณที่ว่าการอำเภอบ้านฝาง พื้นที่ทั้งหมด 4 ตารางกิโลเมตร ประกอบด้วย 5 หมู่บ้าน อยู่ทางทิศตะวันตกของจังหวัดขอนแก่น ระยะทางห่างจากจังหวัดขอนแก่น 22 กิโลเมตร บนทางหลวงแผ่นดินหมายเลข 12 ถนนมลิวรรณ (จังหวัดขอนแก่น - อำเภอชุมแพ) ซึ่งเป็นเส้นทางยุทธศาสตร์ระหว่างประเทศ (East - West Collidor) โดยมีอาณาเขตติดต่อกับพื้นที่ใกล้เคียง ดังนี้

#### ทิศเหนือ

ตั้งแต่หลักเขตที่ 1 ซึ่งตั้งอยู่ห่างจากศูนย์กลางทางหลวงแผ่นดินหมายเลข 12 ช่วง ขอนแก่น - ชุมแพ ตรง กม. 23.500 ไปทางทิศเหนือ ตามแนวเส้นตั้งฉากระยะ 500 เมตร เป็นเส้นขนานระยะ 50 เมตรกับถนนสายกลางไปทางทิศตะวันออก ผ่านถนนไปบ้านโคกใหญ่ และผ่านถนนไปบ้านม่วงโป้ ถึงหลักเขตที่ 2 ซึ่งตั้งอยู่ตรงจุดที่ตั้งฉากกับศูนย์กลางทางหลวงแผ่นดินหมายเลข 12 ช่วง ขอนแก่น - ชุมแพ

#### ทิศตะวันออก

จากหลักเขตที่ 2 เป็นเส้นตรงทางทิศใต้ผ่านถนนสายกลางผ่านทางหลวงหมายเลข 12 ตอนจังหวัดขอนแก่น - ชุมแพ ตรง กม 20.500 ถึงหลักเขตที่ 3 ซึ่งตั้งอยู่ห่างจากศูนย์กลางทางหลวงแผ่นดินหมายเลข 12 ตอนขอนแก่น - ชุมแพ ฟากใต้ตรง กม. 20.500 ตามแนวเส้นตั้งฉากระยะ 300 เมตร

จากหลักเขตที่ 3 เป็นเส้นขนานระยะ 300 เมตร กับทางหลวงแผ่นดินหมายเลข 12 ตอนขอนแก่น - ชุมแพ ไปทางทิศตะวันตก ถึงหลักเขตที่ 4 ซึ่งตั้งอยู่ริมถนนไปบ้านเขื่อน ฟากตะวันตก

จากหลักเขตที่ 4 เป็นเส้นเลียบริมถนนไปบ้านเขื่อน ฟากตะวันออกไปทางทิศใต้ถึงหลักเขตที่ 5 ซึ่งตั้งอยู่ห่างจากศูนย์กลางทางแยกถนนพัฒนาไปทางทิศใต้ระยะ 100 เมตร

#### ทิศใต้

จากหลักเขตที่ 5 เป็นเส้นขนานระยะ 100 เมตรกับศูนย์กลางถนนพัฒนาไปทางทิศตะวันตก ถึงหลักเขตที่ 6 ซึ่งตั้งอยู่ริมถนนไปบ้านโคกสีฟากตะวันตก

#### ทิศตะวันตก

จากหลักเขตที่ 6 เป็นเส้นตรงไปทางทิศเหนือถึงหลักเขตที่ 7 ซึ่งตั้งอยู่ห่างจากศูนย์กลางทางหลวงแผ่นดินหมายเลข 12 ตอนจังหวัดขอนแก่น - อำเภอชุมแพ ฟากใต้ตรงจุดที่ตั้งฉากกับศูนย์กลางทางแยกถนนราษฎร์บำรุงระยะ 250 เมตร

จากหลักเขตที่ 7 เป็นเส้นขนานระยะ 250 เมตร กับศูนย์กลางทางหลวงแผ่นดินหมายเลข 12 ตอน  
ขอนแก่น – ชุมแพ ฟากใต้ไปทางทิศตะวันตกเฉียงเหนือถึงหลักเขตที่ 8 ซึ่งตั้งอยู่ตรงจุดที่ตั้งได้จากกับทางหลวงแผ่นดิน  
หมายเลข 12 ตอนขอนแก่น – ชุมแพ ตรง กม. 23.500

จากหลักเขตที่ 8 เป็นเส้นตรงไปทางทิศตะวันออกเฉียงเหนือผ่านทางหลวงแผ่นดินหมายเลข 12 ตอน  
ขอนแก่น – ชุมแพ ตรง กม. 23.500 ไปบรรจบกับหลักเขตที่ 1

### แผนที่แสดงอาณาเขตการปกครอง



### 1.2 ภูมิประเทศ

สภาพภูมิประเทศ : เป็นที่ราบสูง สูงกว่าระดับน้ำทะเลปานกลาง โดยเฉลี่ย 100-200 เมตร

สภาพภูมิอากาศ : สภาพภูมิอากาศของอำเภอบ้านฝางโดยทั่วไปมีสภาพภูมิอากาศร้อนแห้งแล้ง

อุณหภูมิสูงสุดโดยเฉลี่ย 38 องศาเซลเซียส อุณหภูมิต่ำสุดโดยเฉลี่ย 24 องศาเซลเซียส

อุณหภูมิเฉลี่ย เดือน มีนาคม 2552 - มิถุนายน 2552 ประมาณ 30 องศาเซลเซียส

อุณหภูมิเฉลี่ย เดือน กรกฎาคม 2552 - ตุลาคม 2552 ประมาณ 28 องศาเซลเซียส

อุณหภูมิเฉลี่ย เดือน พฤศจิกายน 2552 - กุมภาพันธ์ 2553 ประมาณ 24 องศาเซลเซียส

ปริมาณน้ำฝน : ปริมาณน้ำฝนโดยเฉลี่ย พ.ศ. 2552 ประมาณ 1,196 มม.

ฤดูกาล ประกอบด้วย 3 ฤดู คือ

ฤดูร้อน : เริ่มตั้งแต่เดือนกุมภาพันธ์ ถึงเดือนพฤษภาคม อากาศร้อนจัดในช่วง เดือนเมษายนของทุกปี

ฤดูฝน : เริ่มตั้งแต่เดือนพฤษภาคม ถึงเดือนตุลาคม โดยจะมีฝนตกชุกในช่วงเดือนสิงหาคมของทุกปี

ฤดูหนาว : เริ่มตั้งแต่เดือนตุลาคม ถึง เดือนกุมภาพันธ์ สภาพอากาศจะหนาวเย็น โดยทั่วไปจะ หนาวจัด ในช่วงเดือนธันวาคมจนถึง เดือนมกราคมของทุกปี

### 1.3 ประชากร

จำนวนประชากรตามข้อมูลทะเบียนราษฎร ณ วันที่ 20 พฤษภาคม 2553

หมู่ที่	หมู่บ้าน	ชาย	หญิง	รวม	ครัวเรือน
1	บ้านฝาง	248	272	520	138
2	บ้านฝาง	816	814	1,630	510
3	บ้านหัวบึง	324	344	668	161
9	บ้านฝาง	635	676	1,311	511
12	บ้านฝาง	332	361	693	190
รวม		2,373	2,477	4,850	1,510

(พื้นที่ทั้งหมด 4 ตารางกิโลเมตร) ความหนาแน่นของประชากร/ต่อพื้นที่ ประมาณ 1,210 คน/ตร.กม.

ในเขตเทศบาลตำบลบ้านฝาง มีชุมชน/หมู่บ้าน ณ ปัจจุบันมีจำนวน 5 หมู่บ้าน

แบ่งเป็น 2 เขต ดังนี้

เขต	หมู่ที่	ชุมชน
เขตที่ 1	1	ชุมชนบ้านฝาง
	3	ชุมชนบ้านหัวบึง
	9	ชุมชนฝางเมืองใหม่และชุมชนฝางเมืองทอง
เขตที่ 2	2	ชุมชนแวงใหม่ และ ชุมชนหลักเมือง
	12	ชุมชนฝางหลักเมืองเก่า

## 2 สังคมและการบริหาร

### 2.1 สังคม

#### 2.1.1 การศึกษา

ในเขตเทศบาลตำบลบ้านฝาง มีสถาบันการศึกษา จำนวน 6 แห่ง ได้แก่

ลำดับ ที่	ชื่อโรงเรียน	ประเภท	จำนวน นักเรียน (คน)	จำนวน ห้องเรียน (ห้อง)	จำนวน ครู (คน)
1	ศูนย์พัฒนาเด็กเล็กเทศบาลตำบลบ้านฝาง	ก่อนประถมวัย	116	5	5
2	โรงเรียนอนุบาลโชคมณี	ก่อนประถมศึกษา ประถมศึกษา	118 54	5 4	8 5
3	โรงเรียนชุมชนบ้านฝาง	ประถมศึกษา	612	18	27
4	โรงเรียนฝางวิทยายน	มัธยมศึกษาตอนต้น มัธยมศึกษาตอนปลาย	626 358	15 8	} 52
5	ศูนย์บริการการศึกษานอกโรงเรียน	มัธยมศึกษา	168	3	
6	โรงเรียนปริยัติธรรม(วัดบูรพาราม)	มัธยมศึกษาตอนต้น มัธยมศึกษาตอนปลาย	55 25	3 3	7 7
รวม			2,132	64	121

#### 2.1.2 การศาสนา ประเพณีและวัฒนธรรมท้องถิ่น

ศาสนา แยกได้ดังนี้

- ผู้นับถือศาสนาพุทธ ร้อยละ 99 ของจำนวนประชากรทั้งหมดในเขตเทศบาล มีวัด 2 วัด

คือ วัดบูรพาราม และวัดป่าศรีปทุมวนาราม

- ผู้นับถือศาสนาอื่น ๆ ร้อยละ 1 ของจำนวนประชากรทั้งหมด เช่น ศาสนาอิสลาม

ประเพณีและวัฒนธรรมท้องถิ่นที่สำคัญ ได้แก่

- ประเพณีสงกรานต์ จัดงานประมาณเดือน เมษายน ของทุกปี โดยมีพิธีรดน้ำดำหัวและมอบของขวัญแก่ผู้สูงอายุ และมีการแข่งขันกีฬาพื้นบ้านเพื่อความสามัคคี

- ประเพณีบุญบั้งไฟ จัดงานประมาณเดือนมิถุนายนของทุกปี มีการจัดขบวนแห่บั้งไฟและการละเล่นต่าง ๆ

- ประเพณีแห่เทียนเข้าพรรษา จัดงานประมาณเดือน กรกฎาคม ของทุกปี มีการจัดขบวนแห่เทียนใหญ่ที่

สวยงาม

- ประเพณีลอยกระทง จัดงานประมาณเดือน พฤศจิกายน ของทุกปี โดยจัดให้มีการประกวดกระทงและ

นางนพมาศ

- ประเพณีทำบุญวันขึ้นปีใหม่ จัดงานในเดือน มกราคม ของทุกปี มีกิจกรรมการทำบุญ

ตักบาตรร่วมกันระหว่างพนักงานเทศบาล และประชาชนในเขตเทศบาล

### 2.1.3 การสาธารณสุข

ภายในเขตเทศบาลตำบลบ้านฝาง มีสถานที่ให้บริการสาธารณสุข ดังนี้

- (1) โรงพยาบาลในเขตพื้นที่ สังกัดกระทรวงสาธารณสุข ขนาด 30 เตียง จำนวน 1 แห่ง
- (2) ศูนย์บริการสาธารณสุข จำนวน 1 แห่ง
- (3) บุคลากรทางการแพทย์ที่ปฏิบัติงานนี้ในสถานพยาบาล ทุกแห่ง ในเขตพื้นที่ ประกอบด้วย

แพทย์	จำนวน	2	คน
ทันตแพทย์	จำนวน	2	คน
เภสัชกร	จำนวน	4	คน
รังสีการแพทย์	จำนวน	1	คน
พยาบาล	จำนวน	45	คน
นักวิชาการสาธารณสุข	จำนวน	2	คน
เจ้าพนักงานทันตแพทย์	จำนวน	1	คน
เจ้าพนักงานสาธารณสุข	จำนวน	2	คน
นายช่าง	จำนวน	1	คน
เจ้าหน้าที่บริหารงานทั่วไป	จำนวน	1	คน
นักเทคนิคการแพทย์	จำนวน	3	คน
เจ้าหน้าที่รังสีการแพทย์	จำนวน	1	คน
เจ้าพนักงานเภสัชกรรม	จำนวน	2	คน
เจ้าพนักงานเวชสถิติ	จำนวน	1	คน
ลูกจ้างประจำ/ชั่วคราว/ทั่วไป	จำนวน	68	คน
พนักงานนวดแผนไทย	จำนวน	5	คน

- (4) ผู้เข้ารับการรักษาในโรงพยาบาลบ้านฝาง (จำนวน/ปี) จำนวน 2,160 ครั้ง/ปี  
เป็นผู้ป่วยใน 295 คน/ปี เป็นผู้ป่วยนอก 2,200 คน/ปี (1 คนอาจมารับบริการหลายครั้ง)

- (5) สาเหตุการเจ็บป่วยที่เข้ารับการรักษาในโรงพยาบาลและศูนย์บริการสาธารณสุข

1. โรคระบบทางเดินอาหาร	จำนวน	179/193	คน/ครั้ง	
2. โรคระบบทางเดินหายใจ	จำนวน	556/1,098	คน/ครั้ง	
3. โรคระบบกล้ามเนื้อ รวมโครงร่างและเนื้อเยื่อเสริม	จำนวน	431/1,315	คน/ครั้ง	
4. โรคติดเชื้อและปรสิต	จำนวน	267/372	คน/ครั้ง	
5. โรคระบบไหลเวียนโลหิต	จำนวน	280/1,126	คน/ครั้ง	
6. โรคระบบสืบพันธุ์และท่อปัสสาวะ	จำนวน	156/383	คน/ครั้ง	
7. โรคเรื้อรัง	7.1) โรคความดันโลหิตสูง	หญิง จำนวน	148/642	คน/ครั้ง
		ชาย จำนวน	89/344	คน/ครั้ง
	7.2) โรคเบาหวาน	หญิง จำนวน	136/698	คน/ครั้ง
		ชาย จำนวน	67/322	คน/ครั้ง

7.3) โรคไตวาย	หญิง จำนวน 10/28 คน/ครั้ง
	ชาย จำนวน 13/25 คน/ครั้ง
7.4) โรคเอดส์	หญิง จำนวน 5/18 คน/ครั้ง
	ชาย จำนวน 4/30 คน/ครั้ง
7.5) โรควัณโรค	หญิง จำนวน 3/6 คน/ครั้ง
	ชาย จำนวน 2/4 คน/ครั้ง
8. จำนวนประชากรในเขตเทศบาลฯ ที่เป็นโรคฉี่หนู	จำนวน 4 คน
9. ผู้ป่วยที่เป็นโรคไข้เลือดออกในเขตเทศบาล (ข้อมูลจากโรงพยาบาลบ้านฝาง ปี 2553)	จำนวน 12 คน

#### 2.1.4 การสงเคราะห์และจัดสวัสดิการของเทศบาล

การสงเคราะห์และจัดสวัสดิการของเทศบาล แยกได้ดังนี้

ประเภทสวัสดิการ	จำนวน (คน/ปี)	งบประมาณ (บาท/ปี)
การสงเคราะห์ผู้พิการ	66	396,000
การสงเคราะห์ผู้สูงอายุ	696	4,176,000
การสงเคราะห์ผู้ป่วยเอดส์	7	42,000
การสงเคราะห์และแก้ไขปัญหาความยากจนเชิงบูรณาการ (จ้างเด็กนักเรียนทำงานช่วงปิดเทอม)	25	25,000
<b>รวม</b>	<b>794</b>	<b>4,639,000</b>

#### 2.1.5 อาชญากรรมและยาเสพติด

จากข้อมูลสถิติคดีอาชญากรรมและคดียาเสพติดของสถานีตำรวจภูธรบ้านฝาง 3 ปีซ้อนหลัง มี ดังนี้

กลุ่มความผิด	ปี 2551		ปี 2552		ปี 2553	
	เกิด	จับ	เกิด	จับ	เกิด	จับ
กลุ่มที่ 1 คดีอุกฉกรรจ์และสะเทือนขวัญ	-	-	2	2	2	2
กลุ่มที่ 2 คดีประทุษร้ายต่อชีวิตและร่างกาย	46	40	36	34	28	22
กลุ่มที่ 3 คดีประทุษร้ายต่อทรัพย์	20	18	44	40	18	12
กลุ่มที่ 4 คดีที่น่าสนใจ	10	10	16	14	20	16
กลุ่มที่ 5 คดีที่รัฐเป็นผู้เสียหาย (ยาเสพติด)	39	39	48	48	22	22
<b>รวม</b>	<b>115</b>	<b>107</b>	<b>146</b>	<b>138</b>	<b>90</b>	<b>74</b>

ที่มา : สถานีตำรวจภูธรบ้านฝาง วันที่ 31 มีนาคม 2553 (ภายในเขตอำเภอบ้านฝาง)

### 2.1.6 คุณภาพชีวิตของประชาชน

การจัดเก็บข้อมูล จปฐ. ปี 2553 จากครอบครัวในเขตเทศบาลตำบลบ้านฝาง จำนวน 721 ครัวเรือน ผลการวิเคราะห์พบว่า ตัวชี้วัด จปฐ.ที่บรรลุเป้าหมาย จำนวน 34 ตัวชี้วัด และที่ประชาชนยังไม่บรรลุเป้าหมายที่กำหนดไว้ จำนวน 7 ตัวชี้วัด ดังแสดงตามตาราง

จำนวนประชากรที่อาศัยอยู่จริง ณ วันสำรวจ แยกตามช่วงอายุ  
จากผลการจัดเก็บข้อมูลความจำเป็นพื้นฐานระดับหมู่บ้าน (จปฐ.2) พ.ศ. 2553  
ตำบลบ้านฝาง อำเภอบ้านฝาง จังหวัดขอนแก่น

ช่วงอายุประชากร	จำนวนเพศชาย (คน)	จำนวนเพศหญิง (คน)	จำนวนรวม (คน)
น้อยกว่า 1 ปี เต็ม	6	6	12
1 ปีเต็ม – 2 ปี	18	15	33
3 ปีเต็ม – 5 ปี	62	44	106
6 ปีเต็ม – 11 ปี	93	111	204
12 ปีเต็ม – 14 ปี	73	58	131
15 ปีเต็ม – 17 ปี	50	56	106
18 ปีเต็ม – 25 ปี	155	119	274
26 ปีเต็ม – 49 ปี	553	553	1,086
50 ปีเต็ม – 60 ปีเต็ม	199	210	409
มากกว่า 60 ปีเต็มขึ้นไป	195	236	431
<b>รวมทั้งหมด</b>	<b>1,404</b>	<b>1,408</b>	<b>2,792</b>

สรุปผลการจัดเก็บข้อมูล จปฐ. ปี 2553 เทศบาลตำบลบ้านฝาง

ตัวชี้วัดความจำเป็นพื้นฐาน(จปฐ.)		ผลการสำรวจระดับครัวเรือน (จปฐ.2)							
		จำนวน ที่สำรวจ ทั้งหมด (คน)	เป้า %	จำนวน ที่สำรวจ ทั้งหมด (หมู่)	ไม่บรรลุเป้าหมาย		บรรลุเป้าหมาย		
หมวดที่ 1 สุขภาพดี					จำนวน (หมู่)	ร้อยละ	จำนวน (หมู่)	ร้อยละ	
1	หญิงตั้งครรภ์ได้รับการดูแลก่อนคลอดและวัคซีนครบ	(คน)	19	100	5	-	-	5	100
2	หญิงคลอดลูกได้รับการทำคลอดและดูแลหลังคลอด	(คน)	20	100	5	-	-	5	100
3	เด็กแรกเกิดมีน้ำหนักไม่ต่ำกว่า 2,500 กรัม	(คน)	22	100	5	1	20	4	80
4	เด็กแรกเกิดถึง 1 ปีได้รับการฉีดวัคซีนป้องกันโรคครบ	(คน)	22	100	5	-	-	5	100
5	เด็กแรกเกิดได้กินนมแม่ 4 เดือนแรกติดต่อกัน	(คน)	18	95	5	-	-	5	100
6	เด็กแรกเกิดถึง 5 ปี เจริญเติบโตตามเกณฑ์มาตรฐาน	(คน)	151	100	5	-	-	5	100
7	เด็กอายุ 6-15 ปี เจริญเติบโตตามเกณฑ์มาตรฐาน	(คน)	378	100	5	-	-	5	100
8	เด็กอายุ 6-12 ปี ได้รับการฉีดวัคซีนป้องกันโรคครบ	(คน)	240	100	5	-	-	5	100
9	ทุกคนในครัวเรือนได้กินอาหารถูกสุขลักษณะปลอดภัย	(คร.)	721	100	5	-	-	5	80
10	คนในครัวเรือนมีความรู้ในการใช้ยาที่ถูกต้องเหมาะสม	(คร.)	721	100	5	1	20	4	80
11	คนอายุ 35 ปีขึ้นไปได้รับการตรวจสุขภาพประจำปี	(คน)	1,554	50	5	-	-	5	100
12	คนอายุ 6 ปีขึ้นไป ออกกำลังกายสัปดาห์ละ 3 วัน	(คน)	2,641	60	5	-	-	5	100
13	ทุกคนในครัวเรือนได้รับสิทธิอย่างทั่วถึง	(คน)	2,781	98	5	-	-	5	100
<b>หมวดที่ 2 มีบ้านอาศัย</b>									
14	ครัวเรือนมีความมั่นคงในที่อยู่อาศัย	(คร.)	721	100	5	-	-	-	100
15	ครัวเรือนมีน้ำสะอาดสำหรับดื่มและบริโภคเพียงพอ	(คร.)	721	95	5	-	-	5	100
16	ครัวเรือนมีน้ำใช้เพียงพอตลอดปี	(คร.)	721	95	5	-	-	5	100
17	ครัวเรือนมีการจัดบ้านเรือน/บริเวณถูกสุขลักษณะ	(คร.)	721	95	5	-	-	5	100
18	ครัวเรือนไม่ถูกรบกวนจากมลพิษ	(คร.)	721	100	5	1	20	4	80
19	ครัวเรือนมีการป้องกันอุบัติเหตุอย่างถูกวิธี	(คร.)	721	100	5	-	-	5	100
20	ครัวเรือนมีความปลอดภัยในชีวิตและทรัพย์สิน	(คร.)	721	100	5	1	20	4	80
21	ครัวเรือนมีความอบอุ่น	(คร.)	721	100	5	-	-	5	100
<b>หมวดที่ 3 ผักใฝ่การศึกษา</b>									
22	เด็กอายุ ต่ำกว่า 3 ปี ได้รับการกระตุ้นการเรียนรู้	(คน)	45	80	5	-	-	5	100
23	เด็กอายุ 3 – 5 ปี รับบริการเตรียมความพร้อม	(คน)	106	80	5	-	-	5	100
24	เด็กอายุ 6-15ปี ได้รับการศึกษาภาคบังคับ 9 ปี	(คน)	378	100	5	1	20	4	80
25	เด็กที่จบการศึกษาภาคบังคับ 9 ปี ได้เรียนต่อ ม.ปลาย	(คน)	23	95	5	-	-	5	100
26	เด็กที่จบภาคบังคับ 9 ปี ได้รับการฝึกอบรมด้านอาชีพ	(คน)	-	100	-	-	-	-	-
27	คนอายุ 15-60 ปี อ่านออกและเขียนภาษาไทยได้	(คน)	1,875	100	5	-	-	5	100
28	คนในครัวเรือนได้รับรู้ข่าวสารที่เป็นประโยชน์ อย่างน้อยสัปดาห์ละ 5 ครั้ง	(คร.)	721	100	5	-	-	5	100



ตัวชี้วัดความจำเป็นพื้นฐาน(จปฐ.)		ผลการสำรวจระดับครัวเรือน (จปฐ.2)							
		จำนวน ที่สำรวจ ทั้งหมด	เป้า %	จำนวน ที่สำรวจ ทั้งหมด (หมู่)	ไม่บรรลุเป้าหมาย		บรรลุเป้าหมาย		
หมวดที่ 4 รายได้ก้าวหน้า					จำนวน (หมู่)	ร้อยละ	จำนวน (หมู่)	ร้อยละ	
29	คนอายุ 18-60 ปี มีการประกอบอาชีพและมีรายได้	(คน)	1,765	95	5	1	20	4	80
30	คนในครัวเรือนมีรายได้เฉลี่ยไม่ต่ำกว่าคนละ 23,000 บาทต่อปี/คน	(คร.)	721	70	5	3	60	2	40
31	ครัวเรือนมีการเก็บออม	(คร.)	721	80	5	2	40	3	60
หมวดที่ 5 plugged ค่านิยมไทย									
32	คนในครัวเรือนไม่ติดสุรา	(คน)	2,792	100	5	2	40	3	60
33	คนในครัวเรือนไม่สูบบุหรี่	(คน)	2,792	90	5	5	100	-	-
34	คนในครัวเรือนได้ปฏิบัติตามตามธรรมเนียม	(คร.)	721	95	5	-	-	5	100
35	คนตั้งแต่ 6 ปีขึ้นไปปฏิบัติตามกิจกรรมศาสนา	(คน)	721	100	5	-	-	6	100
36	คนสูงอายุได้รับการดูแลเอาใจใส่	(คน)	431	100	5	-	-	5	100
37	คนพิการได้รับการดูแลเอาใจใส่	(คน)	20	100	5	-	-	5	100
หมวดที่ 6 ร่วมใจพัฒนา									
38	ครัวเรือนมีคนเป็นสมาชิกกลุ่มในหมู่บ้าน /ตำบล	(คร.)	721	95	5	2	40	3	60
39	ครัวเรือนมีส่วนร่วมแสดงความคิดเห็น	(คร.)	721	95	5	2	40	3	60
40	ครัวเรือนร่วมในการทำกิจกรรมของชุมชน	(คร.)	721	90	5	1	20	4	80
41	ครัวเรือนเข้าร่วมทำกิจกรรมสาธารณะหมู่บ้าน	(คน)	721	100	5	2	40	3	60
42	คนที่มีสิทธิ์ไปใช้สิทธิ์เลือกตั้ง	(คน)	2,194	90	5	2	40	3	60

### 2.1.7 การอำนวยความสะดวกเกี่ยวกับความปลอดภัยในชีวิตและทรัพย์สิน

การอำนวยความสะดวกเกี่ยวกับความปลอดภัยในชีวิตและทรัพย์สินและสวัสดิการของประชาชนในเขตเทศบาลเทศบาลได้จัดให้มีระดับเพลิงที่ค่อนข้างทันสมัย และรถยนต์บรรทุกน้ำ เพื่อใช้ในการดับเพลิง และบรรทุกน้ำในการแก้ไขปัญหาภัยแล้งแก่ประชาชน รวมทั้งจัดให้มีพนักงานดับเพลิงและอุปกรณ์ต่าง ๆ ที่เป็นประโยชน์ในการดับเพลิง นอกจากนี้ เทศบาลยังมีสวัสดิการด้านการให้บริการฟรี เช่น การฉีดวัคซีนป้องกันโรคพิษสุนัขบ้า การฉีดพ่นหมอกควันยูงเพื่อป้องกันโรคไข้เลือดออก เป็นต้น

สถิติและข้อมูลการปฏิบัติงานป้องกันและบรรเทาสาธารณภัยเทศบาลตำบลบ้านฝาง

ลำดับที่	รายการ	ปี 2551 (ครั้ง)			ปี 2552 (ครั้ง)			ปี 2553 (ครั้ง)		
		ในเขตเทศบาล	นอกเขตเทศบาล	รวม	ในเขตเทศบาล	นอกเขตเทศบาล	รวม	ในเขตเทศบาล	นอกเขตเทศบาล	รวม
1	อัคคีภัย									
	- อาคารที่พักอาศัย	-	3	3	-	4	4	-	2	2
	- วิชาชีพ/หมู่บ้านแห่ง	1	4	5	-	4	4	-	17	17
2	ส่งน้ำอุปโภคบริโภค	1	3	4	3	2	2	6	-	6
3	น้ำท่วม	3	-	3	4	-	-	-	-	-
4	อุบัติเหตุทางถนน									
	- รถยนต์	10	2	12	10	2	12	-	1	1
	- รถจักรยานยนต์	4	-	4	9	-	9	1	-	1
5	ก่อกวน/ระงับเหตุทะเลาะวิวาท	9	-	9	5	-	5	-	-	1
6	ช่วยเหลือคนไข้,รถเสีย	8	1	9	5	-	5	11	-	11
7	ลักขโมย	2	-	2	-	-	-	-	-	-

หมายเหตุ - ข้อมูล ณ วันที่ 21 พฤษภาคม 2553

## 2.2 การบริหาร

### โครงสร้างและอัตรากำลังในการบริหารงานของเทศบาลตำบลบ้านฝาง

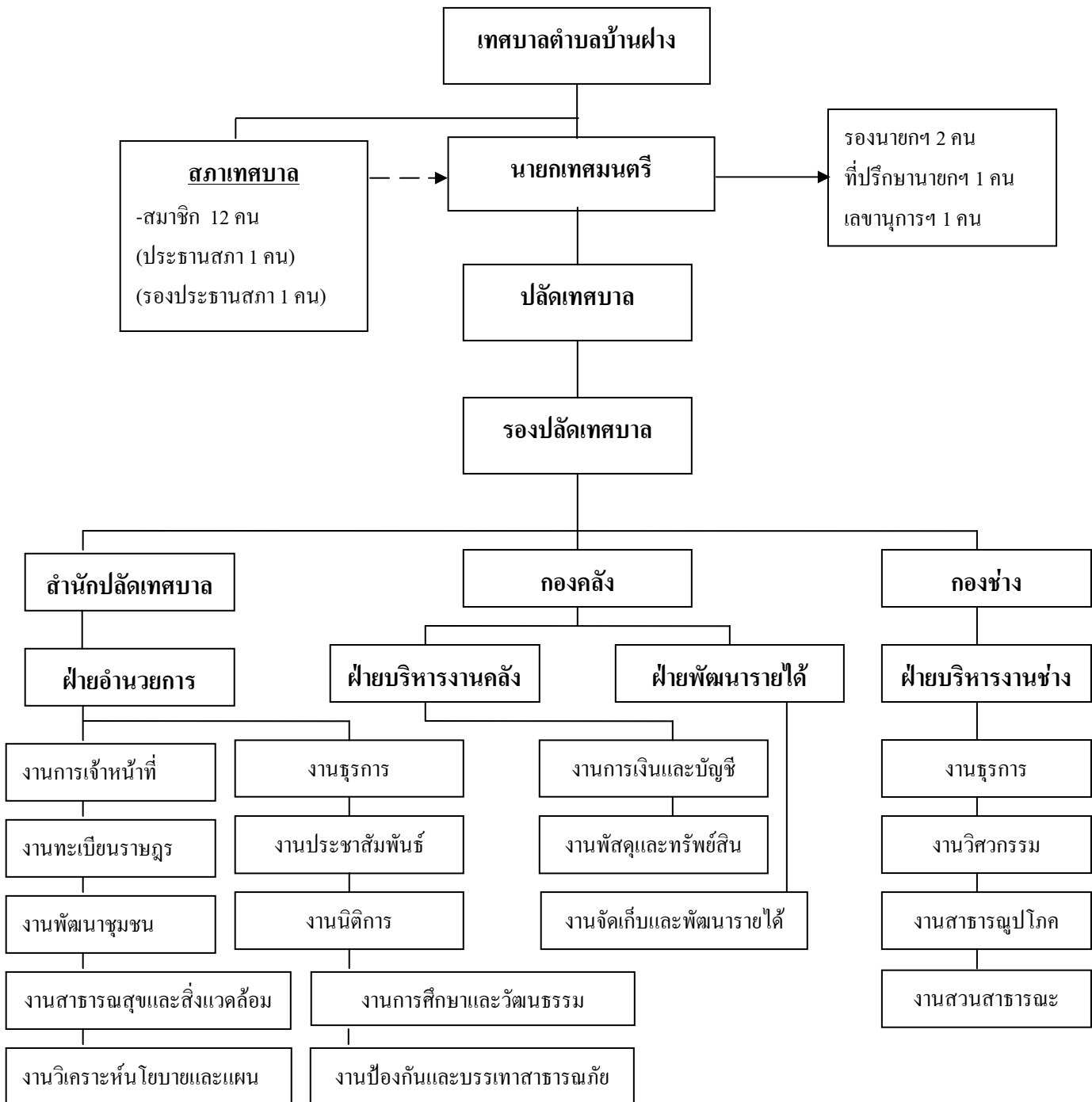

เทศบาลตำบลบ้านฝาง กำหนดส่วนราชการภายในเทศบาล ประกอบด้วย สำนักปลัดเทศบาล กองคลัง และกองช่าง ซึ่งแต่ละหน่วยงานมีหน้าที่ดังนี้

1. สำนักปลัดเทศบาล มีหน้าที่ควบคุมดูแลและรับผิดชอบการปฏิบัติงานในหน้าที่ของงานการเจ้าหน้าที่ งานป้องกันและบรรเทาสาธารณภัย งานสารบัญ งานประชาสัมพันธ์ งานบริหารการศึกษา งานประเพณี ศาสนาและวัฒนธรรม งานทะเบียนและบัตร งานสุขาภิบาลและอนามัยสิ่งแวดล้อม งานทั่วไป ของเทศบาลที่มีได้กำหนดไว้ว่าเป็นหน้าที่ของหน่วยราชการใด และงานอื่นที่ได้รับมอบหมาย

2. กองคลัง มีหน้าที่ควบคุมดูแล และรับผิดชอบการปฏิบัติงานการเงินและบัญชี งานผลประโยชน์และพัฒนารายได้ งานพัสดุ งานแผนที่ภาษีและทะเบียนทรัพย์สิน และงานอื่นที่ได้รับมอบหมาย

3. กองช่าง มีหน้าที่ควบคุมดูแล และรับผิดชอบการปฏิบัติงานในหน้าที่ของงานวิศวกรรม งานสถาปัตยกรรม งานผังเมืองและควบคุมอาคาร งานสาธารณูปโภค งานสวนสาธารณะ งานสถานที่และไฟฟ้า และงานอื่นที่ได้รับมอบหมาย

#### ผู้บริหารเทศบาล ประกอบด้วย

ชื่อ - สกุล	ตำแหน่ง
1. นายถวิล จำปางาม	นายกเทศมนตรีตำบลบ้านฝาง
2. นายอารีย์ พาลีบุตร	รองนายกเทศมนตรีตำบลบ้านฝาง
3. นายชัยดี รัตนปริดา	รองนายกเทศมนตรีตำบลบ้านฝาง
4. นายภาคล พรหมจักร	ที่ปรึกษานายกเทศมนตรีตำบลบ้านฝาง
5. นายคำรณ มูลตรีภักดี	เลขานุการนายกเทศมนตรีตำบลบ้านฝาง

#### สมาชิกสภาเทศบาล จำนวน 12 คน ประกอบด้วย

ชื่อ - สกุล	ตำแหน่ง
1. นายสุริยัน พลพิมพ์	ประธานสภาเทศบาล
2. นายทองพูน โคตรบุรี	รองประธานสภาเทศบาล
3. นายจตุรงค์ วงศ์สุวรรณ	สมาชิกสภาเทศบาล
4. นายชិโก พลทองวิจิตร	สมาชิกสภาเทศบาล
5. นายพลากร มูลตรีภักดี	สมาชิกสภาเทศบาล
6. นายภูเบศร์ พรหมจักร	สมาชิกสภาเทศบาล
7. นายบุญภพ พรหมจักร	สมาชิกสภาเทศบาล
8. นายเงิน มูลตรีภักดี	สมาชิกสภาเทศบาล
9. นายป้อมประชา บุตรโพธิ์	สมาชิกสภาเทศบาล
10. นายสนิท พลทองวิจิตร	สมาชิกสภาเทศบาล
11. นายสุวัฒน์ สอนจันทร์	สมาชิกสภาเทศบาล
12. นางคุณ พลทองวิจิตร	สมาชิกสภาเทศบาล

**อัตรากำลัง**

**พนักงานเทศบาลตำบลบ้านฝาง จำนวน 25 คน ประกอบด้วย**

<b>ชื่อ - สกุล</b>	<b>ตำแหน่ง</b>
<b>สำนักปลัดเทศบาล</b>	
1. นายสุพจน์ โคตรมณี	รองปลัดเทศบาล (นักบริหารงานเทศบาล 6)
2. นายพลิชฐ์ แจ่มข้อ	หัวหน้าฝ่ายอำนวยการ (นักบริหารงานทั่วไป 6)
3. นางสาวสุรียรัตน์ กล้าหาญ	เจ้าพนักงานธุรการ 6 ว
4. นางธนพร พันสนิท	เจ้าพนักงานทะเบียน 6 ว
5. ร้อยโทอภิวัชร วีระกุล	นิติกร 5
6. นางสาวจมาศขนิษฐา แก้วนวน	บุคลากร 5
7. พันจ่าเอกสมาน รินทวุฒิ	เจ้าหน้าที่วิเคราะห์นโยบายและแผน 4
8. สิบเอกเกษรา สุริยมาตย์	เจ้าพนักงานธุรการ 4
9. นางวาสนา นามสีฐาน	นักวิชาการศึกษา 3
10. นางสาวปภาวรินทร์ ชาเคน	เจ้าพนักงานประชาสัมพันธ์ 3
11. นายประพจน์ ศรีสุมาตย์	เจ้าหน้าที่บันทึกข้อมูล 3
12. นายสุขสันต์ แสนสร้อย	เจ้าหน้าที่ป้องกันและบรรเทาสาธารณภัย 2
<b>กองคลัง</b>	
13. นางดาราวรรณ คงนวนอินทร์	นักบริหารงานคลัง 6 (หัวหน้าฝ่ายบริหารงานคลัง)
14. นายสมชัย พึ่งกำนวน	นักบริหารงานคลัง 6 (หัวหน้าฝ่ายพัฒนารายได้)
15. นางรจนา บัวศรี	เจ้าหน้าที่บริหารงานทั่วไป 5
16. นางพิมพ์กานต์ อุปมะ	นักวิชาการเงินและบัญชี 5
17. นางสาวดวงธิดา กิจไบ	เจ้าพนักงานการเงินและบัญชี 3
18. นางสาวรักชนก กลางแม	เจ้าพนักงานจัดเก็บรายได้ 2
<b>กองช่าง</b>	
19. นายไพฑูรย์ สุทธิบริบาล	ผู้อำนวยการกองช่าง (นักบริหารงานช่าง 7)
20. นายจิตติศักดิ์ บุญทัน	นักบริหารงานช่าง 6
21. นายพัชระ วรธิพรหมมา	นายช่างโยธา 6 ว
22. นางสาวสุวรรณี เหล่าแสง	เจ้าพนักงานธุรการ 4
23. นายอภิชาติ บรรเทา	ช่างโยธา 3
24. นายคมกฤษ สุรวรรณ	ช่างไฟฟ้า 3
25. นางสาวศิริวรรณ หयोगเอน	เจ้าพนักงานพัสดุ 3

**ลูกจ้างประจำ จำนวน 7 คน**

ชื่อ - สกุล	ตำแหน่ง
1. นายบุญโฮม เผ่าบ้านฝาง	พนักงานขับรถยนต์ดับเพลิง
2. นายนิรันดร์ บุญมานาง	คนงานประจำรถขยะ
3. นายกองสิน พรหมจักร	คนงานประจำรถขยะ
4. นายเสถียร สุริยมาตร	พนักงานขับรถยนต์บรรทุกน้ำ
5. นายธีระพล เผ่าบ้านฝาง	ผู้ช่วยช่างทุกประเภท
6. นายทองพัน หयोगเอน	พนักงานขับรถยนต์
7. นายสกัน อันภักดี	คนงานประจำรถขยะ

**พนักงานจ้าง จำนวน 30 คน**

ชื่อ - สกุล	ตำแหน่ง
<b>1. พนักงานจ้างตามภารกิจ</b>	
1. นางสาวสุทธินันท์ บุญมานาง	ผู้ช่วยเจ้าหน้าที่ระบบงานคอมพิวเตอร์
2. นางสาวทัศนาลี ปั่นจอม	ผู้ช่วยเจ้าหน้าที่บันทึกข้อมูล
3. นางสาวอภิสร่า กงสะเด็น	ผู้ช่วยเจ้าหน้าที่ธุรการ
4. นายศุภชัย หयोगเอน	พนักงานขับรถยนต์
5. นายสถาพร ชาเคน	พนักงานขับรถยนต์
6. นายบุญฤกษ์ ผุยชา	พนักงานขับรถยนต์
7. นายอุทัย สมวงษา	พนักงานขับรถยนต์
8. นายดำรงณ์ แสนสมบัติ	พนักงานขับรถยนต์
9. นายบดินทร์ ดาวช่วย	ผู้ช่วยเจ้าหน้าที่จัดเก็บรายได้
10. นายทองมี สุทธิประภา	ผู้ช่วยช่างไฟฟ้า
11. นายประดิษฐ์ พรหมจักร	ผู้ช่วยเจ้าหน้าที่พัฒนาชุมชน
12. นางสุชัญญา นิมพะเนาวิ	ผู้ช่วยเจ้าหน้าที่ธุรการ
13. นางสาวนิภาพร ชาเคน	ครูผู้ดูแลเด็กเล็ก
14. นางกำไลย์ หयोगเอน	ครูผู้ดูแลเด็กเล็ก
15. นางสาวเกษแก้ว เผ่าบ้านฝาง	ครูผู้ดูแลเด็กเล็ก
16. นางประกาย แสนสมบัติ	ครูผู้ดูแลเด็กเล็ก
17. นางชวดี เกตุมี	ครูผู้ดูแลเด็กเล็ก

ชื่อ - สกุล	ตำแหน่ง
<b>2. พนักงานจ้างทั่วไป</b>	
18. นายปรีชา พุทศรี	พนักงานขับรถยนต์
19. นายอภิสิทธิ์ ทองสุข	คนงานประจำรถขยะ
20. นายสุพจน์ สำราญบำรุง	คนงานประจำรถขยะ
21. นายชาติ ศรีประยงชัย	คนงานประจำรถขยะ
22. นายบุญเรือง อ้วนนวน	คนงานประจำรถขยะ
23. นายประไพย์ มาตย์ศาลา	คนงานประจำรถขยะ
24. นายถนอม ไชยบุตร	คนงานประจำรถขยะ
25. นายบุญธรรมศรี สิงห์บุปผา	คนงานประจำรถขยะ
26. นายพิทักษ์ มาดี	คนงาน
27. นายประยูร ภูธร	คนงาน
28. นายอุทัย ปะสาวะเท	เจ้าหน้าที่สำรวจข้อมูล
29. นายสมชาติ จารย์โพธิ์	พนักงานวิทยุ
30. นายสุทัศน์ แสนพุทธ	ผู้ช่วยช่างทุกประเภท

### 2.3 ทรัพยากรธรรมชาติและสิ่งแวดล้อม

#### 2.3.1 ทรัพยากรธรรมชาติ

##### (1) ป่าไม้

ในเขตเทศบาลตำบลบ้านฝาง เป็นพื้นที่เกษตรกรรม (นาข้าว) และชุมชน ไม่มีพื้นที่ ที่เป็นป่าไม้ ที่จะสามารถประกาศเป็นป่าสงวนได้ แต่มีอาณาเขตติดต่อกับป่าสงวน โสภคเต้และอุทยานหินช้างสี ที่มีพื้นที่ ครอบคลุมตำบลป่าหวายนั่ง อำเภอบ้านฝาง

##### (2) ทรัพยากรดิน

ดิน ในเขตเทศบาลตำบลบ้านฝาง ส่วนใหญ่มีลักษณะเป็นดินปนทราย และมีความเสี่ยงต่อดินเค็ม อยู่ในระดับปานกลาง (มีคราบเกลือไม่เกิน 10 %) ทำให้ไม่มีศักยภาพในอุ้มน้ำได้ดี ไม่สามารถใช้ทำการเกษตรได้อย่างมีประสิทธิภาพ

##### (3) ทรัพยากรน้ำ

เทศบาลตำบลบ้านฝาง มีแหล่งน้ำที่ใช้ในการอุปโภคบริโภค คือ บึงสว่าง ลำน้ำเชิญ ลำห้วยหมู และห้วยท่าแห่ว ซึ่งนำน้ำมาใช้ผลิตเป็นน้ำประปา ซึ่งผลิตได้ประมาณ 2,400 ลบ.ม./วัน

สภาพปัญหาเกี่ยวกับทรัพยากรน้ำ มี 2 กลุ่ม คือ

- 1) ปัญหาขาดแคลนน้ำในฤดูแล้ง
- 2) ปัญหาน้ำท่วมนาข้าวที่ลุ่มในฤดูฝน

### 2.3.2 คุณภาพสิ่งแวดล้อม

1) ขยะมูลฝอยและสิ่งปฏิกูล เทศบาลตำบลบ้านฝางมีปริมาณขยะมูลฝอยเกิดขึ้นประมาณ 4.5 ตัน / วัน รถยนต์ที่ใช้ในการเก็บขยะมี 3 คัน แยกได้ดังนี้

- รถยนต์คันที่ 1 รถขนเก็บขยะ ขนาดความจุ 12 ลบ.ม. ซื้อเมื่อ พ.ศ. 2542
- รถยนต์คันที่ 2 รถขนเก็บขยะ ขนาดความจุ 5 ลบ.ม. ซื้อเมื่อ พ.ศ. 2545
- รถยนต์คันที่ 3 รถขนเก็บขยะ ขนาดความจุ 12 ลบ.ม. ซื้อเมื่อ พ.ศ. 2545
- ปริมาณขยะที่เก็บได้ประมาณ 51 ลบ.ม./วัน
- จำนวนขยะที่สามารถกำจัดได้ ประมาณ 48 ลบ.ม./วัน โดยวิธีฝังกลบอย่างถูกต้อง

สุขภาพประชาชนในพื้นที่สาธารณสุขในเขตเทศบาล

2) มลพิษทางน้ำ เทศบาลตำบลบ้านฝาง ยังไม่พบปัญหามลพิษทางน้ำเนื่องจากการรักษาสภาพแหล่งน้ำสาธารณสุขให้อยู่ในสภาพการใช้อุปโภคบริโภคได้ดี

3) มลพิษเสียงทางเสียงในเขตเทศบาลมีแนวโน้มเพิ่มขึ้นเนื่องจากการเพิ่มขึ้นของยานพาหนะ และมีการขนส่งสินค้าซึ่งต้องใช้ถนนสายหลักคือถนนมลิวรรณเป็นเส้นทางสัญจรในตอนกลางคืนมากขึ้น ซึ่งเป็นมลพิษทางเสียงต่อประชาชนที่ตั้งบ้านเรือนอยู่บริเวณริมถนนมลิวรรณ

## 2.4 โครงสร้างและระบบบริการขั้นพื้นฐาน

### 2.4.1 การคมนาคม

#### 1) ทางรถยนต์

เทศบาลตำบลบ้านฝาง ไม่มีส่วนร่วมในการจัดการขนส่งมวลชนแต่จะจัดที่ขึ้นลงรถจุดใหญ่ ๆ ไปได้ 3 จุด คือ สะพานลอยหน้าโรงพยาบาลบ้านฝาง สะพานลอยหน้าโรงเรียนฝางวิทยายน และสะพานลอยหน้าตลาดสด ซึ่งมีเส้นทางเดินรถผ่านเทศบาล ดังนี้

- รถประจำทางปรับอากาศ ประกอบด้วย
- รถประจำทางปรับอากาศ ชั้น 1 กรุงเทพฯ – เมืองเลย วันละประมาณ 4 เที่ยว
- รถประจำทางปรับอากาศ ชั้น 2 หล่มสัก – ขอนแก่น วันละประมาณ 10 เที่ยว
- รถประจำทางปรับอากาศ ชั้น 2 เมืองเลย – ขอนแก่น วันละประมาณ 10 เที่ยว
- รถประจำทางปรับอากาศ ชั้น 2 ภูเขียว – ขอนแก่น วันละประมาณ 10 เที่ยว
- รถประจำทางปรับอากาศ ชั้น 2 ขอนแก่น – หอนงบัวคำภู วันละประมาณ 10 เที่ยว
- รถประจำทางไม่ปรับอากาศ ประกอบด้วย
- สายขอนแก่น – เมืองเลย วันละประมาณ 56 เที่ยว
- สายขอนแก่น – หล่มสัก วันละประมาณ 60 เที่ยว
- สายขอนแก่น – ภูเขียว วันละประมาณ 56 เที่ยว
- สายขอนแก่น – หอนงบัวคำภู วันละประมาณ 60 เที่ยว
- สายขอนแก่น – บ้านแท่น วันละประมาณ 50 เที่ยว
- สายขอนแก่น – หอนงเรือ วันละประมาณ 30 เที่ยว



- สายขอนแก่น – เชียงใหม่ วันละประมาณ 8 เที่ยว
- สายขอนแก่น – กุดขอนแก่น วันละประมาณ 10 เที่ยว
- สายขอนแก่น – ขางคำ วันละ 50 เที่ยว

2) ทางอากาศ เทศบาลตำบลบ้านฝาง ตั้งอยู่ห่างจากสนามบินนานาชาติ จังหวัดขอนแก่น ประมาณ 18 กิโลเมตร

3) ในเขตเทศบาลไม่มีสถานีรถไฟและสนามบิน ที่ใช้เป็นเส้นทางสัญจรไปมา

#### 2.4.2 การสื่อสารและโทรคมนาคม

การสื่อสารและโทรคมนาคม ภายในเขตเทศบาลตำบลบ้านฝาง มีดังนี้

- ชุมสายโทรศัพท์ 1 แห่ง โทรศัพท์ส่วนบุคคลในพื้นที่ ประมาณ 800 เลขหมาย และ โทรศัพท์สาธารณะในพื้นที่ ประมาณ 12 เลขหมาย
- ที่ทำการไปรษณีย์โทรเลขให้บริการ 1 แห่ง มีเจ้าหน้าที่ 3 คน และลูกจ้างชั่วคราว 1 คน มีประชาชนมาใช้บริการประมาณ 70 - 80 คน/วัน
- เทศบาลมีระบบเสียงไร้สาย ระบบ UHF โดยให้บริการครอบคลุมทุกพื้นที่ในเขตรับผิดชอบ

#### 2.4.3 สาธารณูปโภคและสาธารณูปการ

##### 1) การไฟฟ้า

เทศบาลตำบลบ้านฝาง มีสถานีหรือสำนักงานไฟฟ้าย่อยอำเภอบ้านฝาง จำนวน 1 แห่ง จำนวนครัวเรือนที่ใช้ไฟฟ้าทั้งหมด 1,486 ครัวเรือน พื้นที่ที่ได้รับบริการไฟฟ้า คิดเป็นร้อยละ 98.4 % ของพื้นที่ทั้งหมด (จำนวนครัวเรือนทั้งหมดในเขตเทศบาล 1,510 ครัวเรือน) ไฟฟ้าสาธารณะ (ไฟฟ้าส่องสว่าง) ของเทศบาลทั้งหมด 260 จุด ครอบคลุมถนนทุกสายจำนวน 16 สาย ในปี 2552 ใช้ไฟฟ้ารวม 2.96 ล้านหน่วย

##### 2) การประปา

ภายในเขตเทศบาลตำบลบ้านฝาง มีน้ำประปาใช้อุปโภค - บริโภคทุกครัวเรือน หน่วยงานที่รับผิดชอบในการผลิตน้ำประปาในเขตเทศบาล คือ สำนักงานการประปาส่วนภูมิภาค สาขาหนองเรือ น้ำประปาที่ผลิตได้คิดเป็น 2,400 ลูกบาศก์เมตร/วัน โดยเฉลี่ยประชาชนในเขตเทศบาล ใช้น้ำประปาประมาณ 2,400 ลูกบาศก์เมตร/วัน แหล่งน้ำดิบที่ทางประปาส่วนภูมิกษานำมาใช้ในการผลิต คือ แหล่งน้ำธรรมชาติ ลำน้ำเชิญ ประปาหมู่บ้าน และใช้น้ำจากบึงสว่าง

3) ถนน

ถนนสายต่าง ๆ ในเขตเทศบาลตำบลบ้านฝาง มีทั้งสิ้น 16 สาย ดังนี้

ลำดับที่	ชื่อถนน	ลักษณะถนน	หมายเหตุ
1	ถนนราษฎร์บำรุง	คอนกรีตเสริมเหล็ก	
2	ถนนการทางบูรณะ	คอนกรีตเสริมเหล็ก	
3	ถนนประชารัฐ	คอนกรีตเสริมเหล็ก	
4	ถนนเรียงประชาสรรค์	คอนกรีตเสริมเหล็ก	
5	ถนนบูรพา	คอนกรีตเสริมเหล็ก	
6	ถนนสันติวิทยา	คอนกรีตเสริมเหล็ก	
7	ถนนธรรมจักร	คอนกรีตเสริมเหล็ก	
8	ถนนสายกลาง	คอนกรีตเสริมเหล็ก	
9	ถนนทุ่งสว่าง	คอนกรีตเสริมเหล็ก	
10	ถนนรอบบ้านหัวบึง	คอนกรีตเสริมเหล็ก	
11	ถนนกลางบ้านหัวบึง ทิศเหนือ - ใต้	คอนกรีตเสริมเหล็ก	
12	ถนนกลางบ้านหัวบึง ทิศตะวันออก-ตะวันตก	คอนกรีตเสริมเหล็ก	
13	ถนนรอบบึงสว่าง	คอนกรีตเสริมเหล็ก	
14	ถนนไปโรงพยาบาล	คอนกรีตเสริมเหล็ก	
15	ถนนหลังโรงเรียน	ลาดยาง	
16	ถนนลูกรังไปบ้านนาดอกไม้	คอนกรีตเสริมเหล็ก	

(ข้อมูล ณ วันที่ 24 พฤษภาคม 2553)

2.5 เศรษฐกิจ.

2.5.1 การอุตสาหกรรม

ส่วนมากเป็นอุตสาหกรรมภายในครัวเรือน ซึ่งเป็นอุตสาหกรรมที่ต่อเนื่องจากการเกษตร ประกอบด้วย

- โรงสีข้าว จำนวน 5 แห่ง
- อู่ซ่อมรถยนต์และรถจักรยานยนต์ จำนวน 13 แห่ง

2.5.2 แรงงาน

ในเขตเทศบาลตำบลบ้านฝาง มีประชากรที่เป็นกำลังแรงงานซึ่งเป็น แรงงานภาคเกษตรกรรมจำนวนมาก คิดเป็นร้อยละ 80 รองลงมาคือ ภาคพาณิชย์กรรมและอุตสาหกรรม

### 2.5.3 เกษตรกรรม

#### 1) การเกษตร

การเกษตร เป็นอาชีพหลักของประชาชนในเขตเทศบาลตำบลบ้านฝาง คิดเป็นร้อยละ 90 ของประชากรทั้งหมด โดยมีพื้นที่ทำการเกษตรกรรมประมาณ 2,000 ไร่ ส่วนใหญ่ใช้ในการทำนา รองลงมาคือ ทำไร่ และเพาะปลูกอื่น ๆ ผลผลิตทางการเกษตร ได้แก่ ข้าว ข้าวโพด

#### 2) ปศุสัตว์

ส่วนใหญ่เป็นการเลี้ยงเพื่อบริโภคในครัวเรือน และใช้แรงงาน มีส่วนน้อยที่เลี้ยงเพื่อการค้า สัตว์ที่เลี้ยง ได้แก่ โค กระบือ สุกร เป็ด ไก่ จำนวนครัวเรือนในภาคปศุสัตว์ ประมาณ 500 ครัวเรือน

#### 3) การสหกรณ์

เทศบาลตำบลบ้านฝาง มีสหกรณ์ 2 แห่ง มีสมาชิกจำนวน 2,273 คน แยกเป็น

- สหกรณ์การเกษตร 1 สหกรณ์ มีสมาชิกจำนวน 1,761 คน

- สหกรณ์ชุมชน 1 สหกรณ์ มีสมาชิกจำนวน 512 คน

(ข้อมูล ณ วันที่ 30 เมษายน 2550)

### 2.5.4 การเงินและการธนาคาร

ภาคการเงิน เทศบาลตำบลบ้านฝาง มีธนาคารของรัฐ 1 แห่ง คือ ธนาคารเพื่อการเกษตรและสหกรณ์การเกษตร (ธ.ก.ส.) สาขาย่อยบ้านฝาง

#### ตารางเปรียบเทียบรายรับจริง - รายจ่ายจริง ตามปีงบประมาณ

ช่วงระหว่างปี พ.ศ. 2546 – 2552

ปีงบประมาณ	รายรับจริง	รายจ่ายจริง
2546	22,480,741.75	18,493,697.05
2547	23,954,822.03	19,061,187.78
2548	29,393,513.85	24,266,819.44
2549	31,860,569.11	29,720,933.96
2550	33,927,038.08	29,960,207.59
2551	32,851,887.73	32,792,512.23
2552	31,136,764.02	28,394,962.86

### 2.5.5 การค้าและบริการ

1) สถานีบริการน้ำมัน จำนวน 3 แห่ง

2) ร้านค้า จำนวน 50 แห่ง

3) ตลาด จำนวน 1 แห่ง และสถานที่จำหน่ายอาหาร จำนวน 11 แห่ง

4) การบริการ มีสถานบริการร้านเสริมสวย จำนวน 11 แห่ง

## 2.6 การท่องเที่ยวและนันทนาการ

### 1) สถานที่ท่องเที่ยว

เทศบาลตำบลบ้านฝาง อยู่ห่างจากสถานที่ท่องเที่ยว คือ อุทยานหินช้างสี ซึ่งตั้งอยู่ทางทิศตะวันตกของเทศบาล ดิเดเขตลำน้ำพอง ระยะทางประมาณ 37 กิโลเมตร ใช้เวลาเดินทางโดยรถยนต์ ประมาณ 35-40 นาที และที่มีอยู่ในเขตเทศบาลจะเป็นสวนหย่อมเพื่อให้ประชาชนและผู้สัญจรไปมาได้พักผ่อน คือสวนริมบึงสวาง ดิเดริมถนนมลิวรรณ สามารถมองเห็นได้ง่าย ซึ่งอยู่ระหว่างปรับปรุงทัศนียภาพให้สวยงาม

### 2) สถานที่ออกกำลังกายและนันทนาการ

สถานที่ออกกำลังกายและนันทนาการ อยู่ที่สำนักงานเทศบาลตำบลบ้านฝาง ตั้งอยู่ริมถนน มลิวรรณ ซึ่งจะเป็นที่ออกกำลังกายโดยใช้เครื่องออกกำลังกายที่ทันสมัยและถูกสุขลักษณะ และมีลานเดินแอโรบิกของชุมชน เพื่อให้ประชาชนได้ออกกำลังกาย ซึ่งเป็นนโยบายอีกอย่างหนึ่งของเทศบาลที่จะส่งเสริมให้ประชาชนและเยาวชนหันมาสนใจสุขภาพและห่างไกลยาเสพติด อยู่ที่ศูนย์บริการสาธารณสุข

## 2.7 ฐานะการคลังของเทศบาล

ภาคการคลัง ในปีงบประมาณ 2552 รายได้ที่รัฐบาลจัดเก็บได้ ในเขตเทศบาลและที่เทศบาลจัดเก็บได้เอง มาจากการจัดเก็บภาษีมูลค่าเพิ่ม สุราและสรรพสามิต ฯลฯ ภาษีโรงเรือนและที่ดิน ภาษีบำรุงท้องที่ และภาษีป้าย ฯลฯ

### การบริหารรายรับ

หมวด	ปีงบประมาณ 2550	ปีงบประมาณ 2551	ปีงบประมาณ 2552
1. ภาษีอากร	337,891.40	396,645.55	355,723.30
2. ค่าธรรมเนียม ค่าปรับและใบอนุญาต	221,749.80	215,057.65	358,860.95
3. รายได้จากทรัพย์สิน	694,448.24	698,502.77	659,645.57
4. รายได้จากทุน	-	-	-
5. รายได้เบ็ดเตล็ด	274,336.00	164,817	238,919
6. รายได้เงินอุดหนุน	15,080,423.00	19,326,795.09	15,202,032.70
7. ภาษีจัดสรร	13,897,616.28	12,034,633.67	12,466,939.50
8. เงินอุดหนุนทั่วไปกำหนด วัตถุประสงค์	3,420,573.36	15,436	1,854,643
<b>รวม</b>	<b>33,927,038.08</b>	<b>32,851,887.73</b>	<b>31,136,764.02</b>

**การบริหารรายจ่าย**

หมวด	ปีงบประมาณ	ปีงบประมาณ	ปีงบประมาณ
	2550	2551	2552
1. รายจ่ายงบกลาง	800,879.72	989,404.72	700,139.62
2. เงินเดือนและค่าจ้างประจำ	6,028,221.00	6,644,680	6,706,647.50
3. ค่าจ้างชั่วคราว	2,070,360.00	2,747,253	2,297,655
4. ค่าตอบแทน ใช้นโยบายและวัสดุ	10,408,710.07	8,907,746.08	10,734,691.13
5. ค่าสาธารณูปโภค	229,272.61	211,130.60	212,250.34
6. เงินอุดหนุน	1,240,077.63	1,550,861.83	1,622,079.27
7. ค่าครุภัณฑ์ที่ดินและสิ่งก่อสร้าง	5,483,020.00	9,848,000	2,350,900
8. รายจ่ายอื่น ๆ	643,800.00	1,878,000	1,934,500
9. เงินอุดหนุนทั่วไปกำหนดวัตถุประสงค์	3,055,866.56	15436	1,836,100
<b>รวม</b>	<b>29,960,207.59</b>	<b>32,792,512.23</b>	<b>28,394,962.86</b>

**การเบิกจ่ายเงินงบประมาณ ประจำปี 2552**

งบประมาณที่ได้รับจัดสรร จำนวน 29,282,121.02 บาท ผลการเบิกจ่าย 26,558,862.86 บาท คิดเป็นร้อยละ 90.70 งบประมาณที่ได้รับแยกเป็น

- รายจ่ายงบกลาง	700,139.62	บาท
- งบรายจ่ายประจำ	23,507,823.24	บาท
- งบลงทุน	2,350,900	บาท

**สถิติการจัดเก็บภาษีโรงเรือนและที่ดินของเทศบาลตำบลบ้านฝาง**

**ช่วงระหว่างปี พ.ศ. 2550 - 2552**

ปี พ.ศ.	ภาษีโรงเรือนและที่ดิน	
	ราย	จำนวนเงิน
2550	132	287,169.75
2551	122	345,424
2552	117	302,598.60

สถิติการจัดเก็บภาษีบำรุงท้องที่ของเทศบาลตำบลบ้านฝาง  
ช่วงระหว่างปี พ.ศ. 2550 – 2552

ปี พ.ศ.	ภาษีบำรุงท้องที่	
	ราย	จำนวนเงิน
2550	172	4,299.65
2551	173	4,074.55
2552	154	3,791.70

สถิติการจัดเก็บภาษีป้ายของเทศบาลตำบลบ้านฝาง  
ช่วงระหว่างปี พ.ศ. 2550 – 2552

ปี พ.ศ.	ภาษีป้าย	
	ราย	จำนวนเงิน
2550	51	46,422.00
2551	47	47,147
2552	54	49,333